

VIP

Gestiune Stocuri

Manual de Utilizare



Cuprins

STOCUL INITIAL	3
ORGANIZARE IN DEPOZITE.....	3
INTRODUCEREA STOCULUI INITIAL	3
FILTRAREA INVENTARULUI.....	4
OPERAREA INVENTARULUI CA STOC INITIAL.....	5
DESCARCAREA DE GESTIUNE.....	6
METODA DE DESCARCARE STOC	6
VERIFICARE DESCARCARE STOC	9
DOCUMENTE.....	10
DOCUMENT DE INTRARE	10
DOCUMENT DE IESIRE.....	11
TRANSFERURI	12
SECTIUNEA RAPOARTE.....	14
PAGINA SITUATIE	16

STOCUL INITIAL

Organizare in depozite

Pentru gestiunea stocurilor, firma poate sa defineasca mai multe depozite/gestiuni. Definirea acestora se face pentru a asocia fiecarui document de intrare si iesire un depozit. Astfel se poate afla stocul la fiecare depozit si rapoartele pot fi filtrate corespunzator. Se pot efectua transferuri intre depozite.

Introducerea depozitelor, a agentilor si a centrelor de cost se face din modulul **VIP Administrare**.

Introducerea stocului initial

Inventarierea depozitelor se utilizeaza pentru constatarea faptica a existentei si starii elementelor patrimoniale (materiale, marfuri, produse) si pentru punerea de acord a informatiilor cu realitatea.

Inventarul stocului unui depozit reprezinta acceptarea unui anumit stoc la data efectuării inventarului, indiferent de continutul facturilor si avizelor dinainte de data respectiva. Astfel dupa efectuarea inventarului, chiar daca se introduc documente anterioare inventarului, ele nu vor avea efect asupra stocului.

Inventarul este necesar la introducerea unui stoc initial de marfa de la care se va porni cu un stocul faptic al firmei la momentul initial in lucrul cu programul.

1. Navigati Stocuri - Inventar - **Inventar depozite**
2. In meniul Actiuni se apasa butonul **Genereaza inventar**
3. Selectati data la care se face inventarul

In fereastra perioada conteaza **ultima data selectata** a perioadei. Daca introduceti documente incepand cu 01.11.2006 atunci inventarul trebuie efectuat in data de 31.10.2006 .

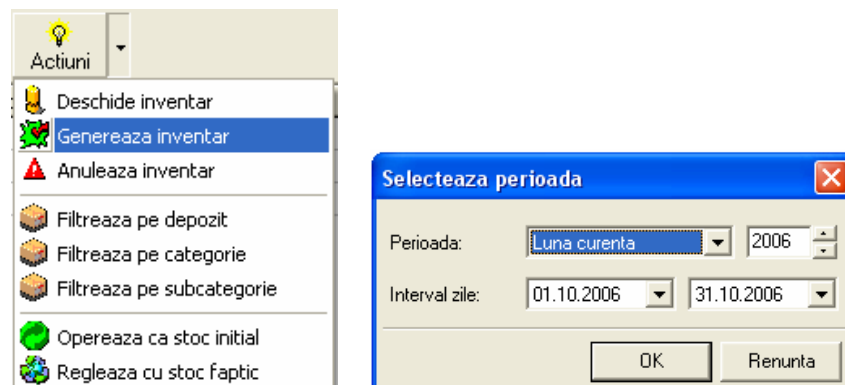

Programul va genera un inventar gol in care se vor adauga articolele inventarului initial. Lista inventarului contine coloanele: cod si nume articol , depozit, stoc faptic , stoc scriptic , cost si pret.

Inventar depozite - 30.09.2006												
Cod articol	Denumire articol	Depoz	Stoc faptic	Pret faptic	Stoc scriptic	Pret scriptic	Partener	Numar	Data	Document	Id	
MEREGL	MERE GALBENE	0	12.00	0.95	12.00	0.95	INVENTAR	INVENTAR	30.09.2006	100	6	
MEREGL	MERE GALBENE	2	30.00	0.95	30.00	0.95	INVENTAR	INVENTAR	30.09.2006	100	7	
MERERO	MERE ROSII	0	45.00	0.99	45.00	0.99	INVENTAR	INVENTAR	30.09.2006	100	8	

Atentie! Pentru a se introduce stocul pentru un anumit depozit, se recomanda filtrarea inventarului pe depozitul de lucru din meniul **Actiuni – Filtreaza depozit**.

1. Adaugati articole in inventarul initial prin apasarea butonului **Adauga**, apoi selectati codul articolului.
2. Introduceti codul corespunzator depozitului in care se afla marfa. Codul este initial cel al depozitului de lucru pe care ati efectuat filtrarea.
3. Introduceti **stocul** si **pretul de cost faptic**, si eventual pretul faptic in valuta
4. Salvati cantitatea introdusa cu butonul **OK**

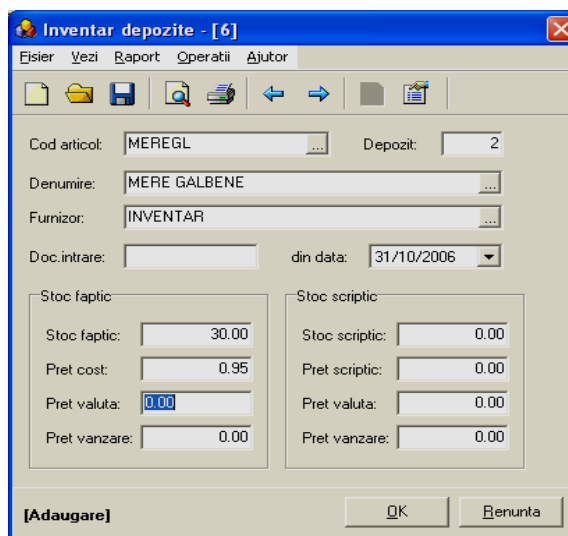
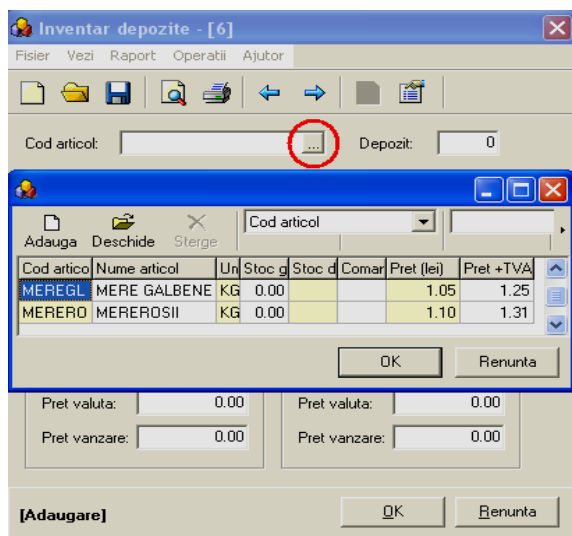

Filtrarea inventarului

Pentru a vizualiza cat mai eficient un inventar, utilizatorii au posibilitatea de a filtra inventarul dupa depozit, categorie articole sau subcategorie articole.

Un produs care se afla in mai multe depozite, va fi introdus de mai multe ori in inventarul initial, pentru fiecare depozit in parte cu cantitatile aferente.



Pentru a vedea toata marfa dintr-un anume depozit, din meniul Actiuni se va selecta Filtreaza pe depozit. In mod analog se va proceda pentru a obtine filtrari pe categorii si subcategorii de articol.

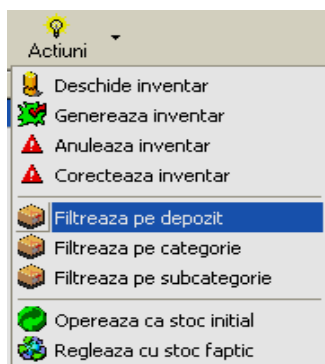

Operarea inventarului ca stoc initial

Operarea unui inventar ca stoc initial se face numai pentru un singur inventar, cel initial. Data inventarului initial trebuie aleasa ca fiind o data precedenta datei de la care se vor introduce orice documente in modulul de gestiune.



Pentru ca inventarul sa reprezinte stocul initial, din meniul **Actiuni** se va selecta Opereaza ca stoc initial.

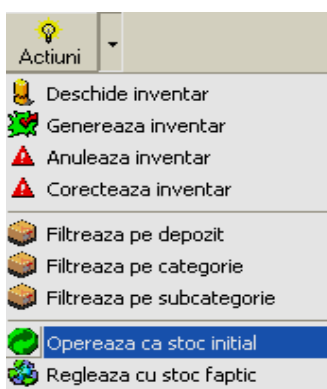

Atentie! Reoperarea inventarului ca stoc initial va duce la anulara stocurilor operate de catre documente ce au data anterioara acestuia. In schimb documentele operate ulterior inventarului vor fi reoperate in stoc.

Daca se constata greseli in inventarul initial sau se doreste a se efectua modificari asupra acestuia se va putea efectua operatia de Operare ca stoc initial.

Documentele create la o data ulterioara acestui inventar initial NU vor fi afectate de operarea ca stoc initial a a cestuia din nou, ci vor fi si aceastea operate automat in stoc.

DESCARCAREA DE GESTIUNE

Metoda de descarcare stoc

Metoda de descarcare gestiune se seteaza din *Configurare program – pagina stocuri* la inceputul programului si nu mai trebuie modificata ulterior, decat in urma unui inventar operat ca stoc initial.

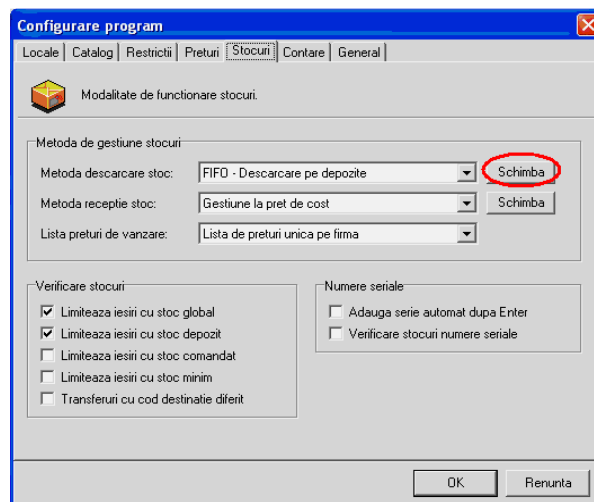

Programul VIP Gestione suporta mai multe metode de descarcare de gestiune: CMP cronologic, CMP perioada, FIFO primul intrat, primul iesit, FIFO pe depozite, LIFO. Toate metodele de gestiune functioneaza in timp real, in momentul crearii documentelor de intrare si iesire. Adaugarea, editarea ulterioara si stergerea documentelor actualizeaza automat stocul si pretul de cost din lista de articole (CMP), cat si stocul intern pe documente (FIFO). Metodele FIFO si LIFO nu permit stocuri negative si iesiri inainte de intrarea in stoc. Intrarile din care deja au iesit articole, nu mai pot fi editate sau sterse. Metoda CMP este mai libera din acest punct de vedere si permite lucrul pe stoc negativ, in ideea de a putea fi reglat ulterior inainte de inchiderea de luna.

In cazuri exceptionale, cand metoda de descarcare in timp real nu functioneaza corect, sau daca au fost facute anumite reglaje si nu exista corelatia, se apeleaza la procedura de descarcare de gestiune. Aceasta ia toate iesirile dintr-o perioada si le pune pretul de cost calculat functie de metoda.

FIFO pe depozite

1. Fiecare iesire este descarcata din stocul pe documente din depozitul corespunzator.
2. In cazul unui tranfer, stocul documente din depozitul sursa se scade.
3. In depozitul destinatie va rezulta o intrare din transfer ca stoc pe documente.
4. Exista corelatie pe depozite intre analiza stoc si evolutie stoc (intrari din transferuri, retururi si iesiri prin vanzare).

Atentie! Odata aleasa o metoda de descarcare de gestiune, nu poate fi schimbata decat in urma operarii unui inventar.

FIFO primul intrat, primul iesit

1. Fiecare iesire este descarcata din stocul cel mai vechi indiferent de depozitul in care se afla.
2. In documentul de iesire pe coloana pret daca se deschide fereastra de informatii linie (tasta F2) se poate vedea intrarea din care s-a facut descarcarea de gestiune.
3. In raportul de analiza a stocului pe orice depozit, fiecare articol are acelasi pret de cost, calculat ca valoare stoc pe firma / stoc global.
4. Transferurile intre depozite nu opereaza stocul pe documente si nu afecteaza pretul de cost al articolelor din depozite.
5. Pentru global firma, exista corelatia $\text{Stoc Initial} + \text{Intrari} - \text{Iesiri (valoare de cost)} = \text{Stoc final}$, evidentiata de raportul Evolutie stocuri la pret de cost.
6. Nu exista corelatia $\text{Stoc Initial Depozit} + \text{Valoare Transferuri} - \text{Cost Marfa Vanduta} = \text{Stoc Final Depozit}$, evidentiata de acelasi raport insa filtrat pe depozit.

Descarcare gestiune - FIFO Depozite												
Depozit	Ctg	Id	Rel C	Rel D	Data	Numar	Cod	Nume	Intrare	Iesire	Pret cost intr	Pret cost
0	101	15	0	0	04.06.2008	996	MERERO	MEREROSII	50.00	0.00	3.02	
0	101	23	0	0	04.06.2008	01	MERERO	MEREROSII	00.00	0.00	3.50	
0	101	25	0	0	04.06.2008	02	351	CAPSUNI	00.00	0.00	5.50	
0	101	27	0	0	04.06.2008	03	351	CAPSUNI	50.00	0.00	6.50	
0	101	29	0	0	04.06.2008	TEST	351	CAPSUNI	300.00	0.00	5.50	
0	201	3	102	2	04.06.2008	01	MERERO	MEREROSII	0.00	10.00	0.00	
0	201	6	100	9	04.06.2008	01	MERERO	MEREROSII	0.00	-1.00	0.00	
0	201	7	100	10	04.06.2008	02	351	CAPSUNI	0.00	10.00	0.00	
0	201	9	101	25	04.06.2008	02	351	CAPSUNI	0.00	-1.00	0.00	5.50 DANTE INTERNATIONAL
0	201	10	100	10	04.06.2008	03	351	CAPSUNI	0.00	10.00	0.00	5.50 EUROGRUP INTERNATIO
0	201	12	100	10	04.06.2008	04	351	CAPSUNI	0.00	10.00	0.00	5.50 EUROGRUP INTERNATIO
0	201	14	100	10	04.06.2008	05	351	CAPSUNI	0.00	21.00	0.00	5.50 EUROGRUP INTERNATIO
0	201	22	100	10	04.06.2008	06	351	CAPSUNI	0.00	49.00	0.00	5.50 EUROGRUP INTERNATIO
0	201	23	100	11	04.06.2008	06	351	CAPSUNI	0.00	1.00	0.00	5.50 EUROGRUP INTERNATIO
0	201	24	101	25	04.06.2008	06	351	CAPSUNI	0.00	00.00	0.00	5.50 EUROGRUP INTERNATIO
0	201	25	101	27	04.06.2008	06	351	CAPSUNI	0.00	60.00	0.00	6.50 EUROGRUP INTERNATIO
0	201	28	101	15	04.06.2008	REDUCERE	MERERO	MEREROSII	0.00	1.00	0.00	3.02 EDGIBO
0	201	32	101	29	04.06.2008	RED2	351	CAPSUNI	0.00	1.00	0.00	5.50 BMR
0	201	45	101	29	06.06.2008	DC2	351	CAPSUNI	0.00	1.00	0.00	5.50 BMR
0	201	47	101	15	06.06.2008	DC3	MERERO	MEREROSII	0.00	1.00	0.00	3.02 BMR
0	201	48	101	29	06.06.2008	2	351	CAPSUNI	0.00	1.00	0.00	5.50 BMR
0	201	51	100	10	06.06.2008	MA3	351	CAPSUNI	0.00	-10.00	0.00	5.50 DANTE INTERNATIONAL
0	201	52	101	25	06.06.2008	MA3	351	CAPSUNI	0.00	1.00	0.00	5.50 DANTE INTERNATIONAL

Descarcarea de gestiune se mai poate face :

- **Pe un singur articol** - Din butonul Actiuni se selecteaza Deschide un articol, alegeti perioada in care doriti sa se faca descarcarea, iar in fereastra urmatoare aveti posibilitatea de a va alege articolul dorit. Se va deschide o lista cu istoria operatiilor pe articolul respectiv, dupa care din butonul Actiuni se va selecta Proceseaza descarcare.
- **Pe bonuri de consum** – Din butonul Actiuni se selecteaza Proceseaza bonuri consum. Va aparea o fereastra in care veti confirma/infirma procesarea preturilor de cost in bonurile de consum.
- **Pe facturi din avize** – Din butonul Actiuni se selecteaza Proceseaza facturi din avize. Va aparea o fereastra in care veti confirma/infirma procesarea preturilor de cost in facturile din avize.
- **Pe transferuri** – Din butonul Actiuni se selecteaza Proceseaza tranferuri. Va aparea o fereastra in care veti confirma/infirma procesarea preturilor de cost in transefruri.



Verificare descarcare stoc

Înainte de a prelua documentele de vânzare și cumpărare în contabilitate, se verifică descărcarea corectă a stocului. Fiecare document de intrare este înregistrat la preț de cost. Fiecare document de ieșire are prețul de vânzare dar în spate există prețul de cost.

Corelațiile dintre **stocuri pe total firmă** sunt următoarele:

1. Analiza stocuri la preț de cost = Evoluție stocuri la preț de cost (Stocuri)
2. Stoc inițial din Evoluție stocuri = Analiza stocuri la sfârșitul perioadei precedente (Stocuri)
3. Total intrări din Evoluție stocuri = Jurnal de cumpărări (facturi interne+import) de tip stocabil (Cumpărări)
4. Total ieșiri din Evoluție stocuri = Costul marfii vândute regăsită în rapoartele Adaos comercial (Stocuri)

Aceste corelații pot fi verificate și **pe depozite** dacă se lucrează pe metoda FIFO pe depozite sau prețul de cost este același la toate depozitele.

1. Intrări din Evoluție pe depozit = Total tranșefruri intrare
2. Ieșiri din Evoluție pe depozit = Total transferruri ieșire (retururi) + Vânzări la preț de cost (din Adaos comercial)

Dacă aceste corelații nu dau, atunci se corectează manual (recomandat în cazul FIFO) sau automat prin Descărcare de gestiune automată (CMP).

DOCUMENTE

Document de intrare

1. Navigati **Stocuri - Documente**
2. Adaugati un nou document cu butonul **Adauga** sau tasta INS
3. Completarea documentului presupune urmatoarele faze

Selectarea furnizorului

1. In pagina Document a documentului de intrare trebuie sa selectati **Furnizorul** din lista
2. Daca furnizorul exista in baza de date, selectati din lista de furnizori apasand butonul de selectie din campul Furnizor sau tasta **F2**
3. In lista deschisa, cauta furnizorul prin introducerea primelor litere si apasarea tastei **F3**
4. Apasati TAB pentru a iesi din camp.
5. Programul **cauta** furnizorul cu numele introdus, iar in document vor fi completate adresa, codul fiscal si datele sale.

Data si numarul documentului

1. Treceti de la un camp la altul (TAB sau ENTER) si completati numarul unic al documentului si data acestuia.
2. Selectati clasa documentului

Introducerea articolelor in continut

1. Dupa setarea datelor principale ale documentului adaugati articolele
2. Tastati codul articolului in coloana Cod articol. Dupa iesirea din casuta (tasta TAB), codul este cautat in baza de date, si se afiseaza numele lui in coloana nume articol.
3. Daca nu este gasit, parasirea coloanei este interzisa.
4. Daca nu stiti codul articolului, selectati din lista de articole cu ajutorul tastei F2 sau butonului de selectie din coloana Cod articole.
5. Cu tasta TAB navigati in campul **Cantitate** si introduceti cantitatea
6. Apoi completati **pretul** de intrare din document sau campul selectat pentru **calcularea preturilor** pentru facturile de cumparare:
 - a. pret fara TVA
 - b. pret inclusiv TVA
 - c. pret in valuta
 - d. valoare fara TVA
 - e. valoare inclusiv TVA

Pagina de Livrare

1. Comutati in pagina **Livrare** din cadrul Documentului de intrare cu Ctrl-TAB sau selectie mouse.
2. In aceasta pagina vor putea fi selectate detalii despre: termeni de livrare, delegat
3. Introduceti detaliile referitoare la livrare si delegati
4. In campul observatii se pot introduce detalii suplimentare si note despre documentul de intrare

Salvarea documentului se face apasand OK

Cod articol	Denumire articol	Cod Tva	Tva	Um	Cantitate	Pret	Valoare
MEREGL	MERE GALBENE	CU_19	19.00	KG	45.00	0.99	4.45
MERERO	MEREROSII	CU_19	19.00	KG	25.00	0.96	2.40

Document de iesire

Navigati **Stocuri – Documente** pentru a introduce documentele de iesire. Documentul de iesire reprezinta un document pe baza caruia se realizeaza o iesire de marfa . Documentul de iesire poate fi aviz, document de reglare de stoc, iesiri diverse etc.

Completarea unui document de iesire se face urmand aceiasi pasi ca in completarea unui document de intrare. Modalitatea de cautare in lista este aceeasi.

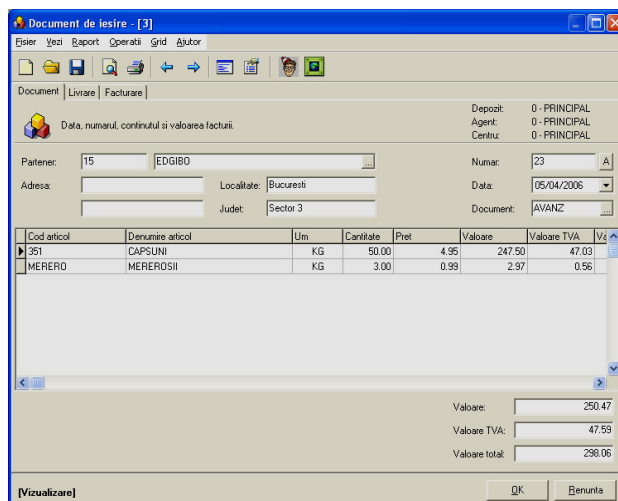

Transferuri

Avizul de transfer este documentul ce insoteste articolele la transferul lor dintr-un depozit in altul.

Transferul are doua roluri:

1. Transferul marfurilor dintr-un depozit , agent sau centru la altul
2. Transferul articolelor din materii prime in marfuri

Avize de transfer marfuri

Avizul opereaza asupra stocului de produse din depozitul selectat.

Cu ajutorul butonului de selectie se modifica depozitul, agentul sau centrul destinatie la care doriti sa se faca tranferul.

Modul de introducere al articolelor pentru transfer ramane acelasi ca si cel al facturilor de cumparare/vanzare sau al documentelor de intrare/iesire.

Document | Livrare

Avizul opereaza asupra stocului de produse din depozitul selectat.

Depozit: 0 - PRINCIPAL
Agent: 0 - PRINCIPAL
Centru: 0 - PRINCIPAL

Depozit destinatie: BRASOV
Agent destinatie: BRASOV
Centru destinatie: BRASOV

Numar: MA0
Data: 10/06/2008

Cod articol	Denumire articol	Canitate	Pret	Pret cu TVA	Valoare	Valoare TVA	Valoare Total
351	CAPSUNI	5.00	5.50	6.54	27.50	5.23	32.73
MERERO	MEREROSII	10.00	1.10	1.31	11.00	2.09	13.09

Deviză valută: EUR
Curs valută: 1.0000 R
Valoare valută: 38.50

Valoare: 38.50
Valoare TVA: 7.32
Valoare total: 45.82

[Editare] OK Renunta

Avize de transfer articole (transformare articole)

Exista posibilitatea de a transforma un articol in alt articol, din punct de vedere al functiunii (ex: marfa in materiale).

Se va preciza si articolul sursa si articolul destinatie. Contarea va fi cont articol destinatie = cont articol sursa.

Atentie! Pentru functionalitatea de transformare a unui articol in altul trebuie:

- sa schimbati in alta si apoi in cea utilizata metoda de descarcare din meniul Configurare program – Stocuri (initializare)
- sa bifati optiunea Tranferuri cu articole diferite

Document | Livrare

Avizul opereaza asupra stocului de produse din depozitul selectat.

Depozit: 0 - PRINCIPAL
Agent: 0 - PRINCIPAL
Centru: 0 - PRINCIPAL

Depozit destinatie: thr
Agent destinatie: dng
Centru destinatie: egtg

Numar: MA0
Data: 10/06/2008

Cod articol	Denumire articol	Canitate	Pret	Pret cu TVA	Cod destinatie	Denumire desti
351	CAPSUNI	1.00	5.50	6.54	351.2	capsuni

Deviză valută: EUR
Curs valută: 1.0000 R
Valoare valută: 5.50

Valoare: 5.50
Valoare TVA: 1.05
Valoare total: 6.55

[Vizualizare] OK Renunta

SECTIUNEA RAPOARTE

Pentru o cat mai buna evidentiere exista sectiunea Rapoarte. In functie de raportul dorit, puteti grupa, filtra sau selecta anumite campurile care se vor vizualiza in raport.

Raportul **Analiza stocuri** afiseaza situatia stocurilor in perioada selectata. Nu se vede miscarea articolelor, ci numai stocul.

FIRMA						Data: 10.06.2008
Analiza stocuri pret de cost						
Perioada: de la 01.06.2008 pana la 30.06.2008						
Cod	Nume	Um	Stoc	Pret	Valoare	
FRUCTE						
FRUCTE						
351	CAPSUNI	KG	455.00	5.50	2 502.50	
MEREGL	MERE GALBENE	KG	1.00	5.00	5.00	
MERERO	MEREROSII	KG	136.00	3.52	478.36	
351.2	capsuni	buc	1.00	5.50	5.50	
			593.00		2 991.36	
			593.00		2 991.36	
			593.00		2 991.36	

Raportul **Evolutie stocuri** afiseaza valoarea stocurilor. Valorile initiale, valorile intrarilor si iesirilor si valorile stocurilor dupa operatiile efectuate, in perioada selectata.

FIRMA						Data: 11.06.2008				
Evolutie stocuri pret de cost										
Perioada: de la 01.06.2008 pana la 30.06.2008										
Cod	Nume	Um	Initial	Intrare	Iesire	Stoc	Valoare initial	Valoare intrari	Valoare iesiri	Valoare stoc
FRUCTE										
FRUCTE										
351	CAPSUNI	KG	450.00	650.00	645.00	455.00	2 475.00	3 625.00	3 597.50	2 502.50
MEREGL	MERE GALBENE	KG	0.00	1.00	0.00	1.00	0.00	5.00	0.00	5.00
MERERO	MEREROSII	KG	-3.00	150.00	11.00	136.00	-10.50	501.00	12.14	478.36
351.2	capsuni	buc	0.00	1.00	0.00	1.00	0.00	5.50	0.00	5.50
			447.00	802.00	656.00	593.00	2 464.50	4 136.50	3 609.64	2 991.36
			447.00	802.00	656.00	593.00	2 464.50	4 136.50	3 609.64	2 991.36
			447.00	802.00	656.00	593.00	2 464.50	4 136.50	3 609.64	2 991.36

Fisa de miscare organizeaza articolele in mod cronologic si afiseaza fiecare intrare sau iesire efectuata.

FIRMA										Data: 11.06.2008
Fisa de miscare pret de cost										
Perioada: de la 01.06.2008 pana la 30.06.2008										
Numar	Data	Doc	Depozit Explicatie		Intrare	Iesire	Stoc	Pret intrare	Pret iesire	Val Stoc
CAPSUNI - 351										
	01.06.2008	INITIAL	0		450.00	0.00	450.00	5.50	0.00	2 475.00
02	04.06.2008	FCUMP	0	DANTE INTERNATIONAL SRL	100.00	0.00	550.00	5.50	0.00	3 025.00
03	04.06.2008	FCUMP	0	DANTE INTERNATIONAL SRL	50.00	0.00	600.00	6.50	0.00	3 350.00
TEST	04.06.2008	FCUMP	0	BMR	500.00	0.00	1 100.00	5.50	0.00	6 100.00
02	04.06.2008	FVANZ	0	DANTE INTERNATIONAL SRL	0.00	10.00	1 090.00	0.00	5.50	6 045.00
02	04.06.2008	FVANZ	0	DANTE INTERNATIONAL SRL	0.00	-1.00	1 091.00	0.00	5.50	6 050.50
03	04.06.2008	FVANZ	0	EUROGRUP INTERNATIONAL 2003	0.00	10.00	1 081.00	0.00	5.50	5 995.50
04	04.06.2008	FVANZ	0	EUROGRUP INTERNATIONAL 2003	0.00	10.00	1 071.00	0.00	5.50	5 940.50
05	04.06.2008	FVANZ	0	EUROGRUP INTERNATIONAL 2003	0.00	321.00	750.00	0.00	5.50	4 175.00
06	04.06.2008	FVANZ	0	EUROGRUP INTERNATIONAL 2003	0.00	149.00	601.00	0.00	5.50	3 355.50
06	04.06.2008	FVANZ	0	EUROGRUP INTERNATIONAL 2003	0.00	1.00	600.00	0.00	5.50	3 350.00
06	04.06.2008	FVANZ	0	EUROGRUP INTERNATIONAL 2003	0.00	100.00	500.00	0.00	5.50	2 800.00
06	04.06.2008	FVANZ	0	EUROGRUP INTERNATIONAL 2003	0.00	50.00	450.00	0.00	6.50	2 475.00
RED2	04.06.2008	FVANZ	0	BMR	0.00	1.00	449.00	0.00	5.50	2 469.50
DC2	06.06.2008	FVANZ	0	BMR	0.00	1.00	448.00	0.00	5.50	2 464.00
2	06.06.2008	FVANZ	0	BMR	0.00	1.00	447.00	0.00	5.50	2 458.50
MA3	06.06.2008	FVANZ	0	DANTE INTERNATIONAL SRL	0.00	-10.00	457.00	0.00	5.50	2 513.50
MA3	06.06.2008	FVANZ	0	DANTE INTERNATIONAL SRL	0.00	1.00	456.00	0.00	5.50	2 508.00
MA0	10.06.2008	TROUT	0		0.00	1.00	455.00	0.00	5.50	2 502.50
					1 100.00	645.00				
MERE GALBENE - MEREGL										
23	10.06.2008	ACUMP	0	BMR	1.00	0.00	1.00	5.00	0.00	5.00
					1.00	0.00				
MEREROSII - MERERO										
	01.06.2008	INITIAL	0		-3.00	0.00	-3.00	3.50	0.00	-10.50
996	04.06.2008	FCUMP	0	LEGUME SI FRUCTE S.R.L.	50.00	0.00	47.00	3.02	0.00	140.50
01	04.06.2008	FCUMP	0	DANTE INTERNATIONAL SRL	100.00	0.00	147.00	3.50	0.00	490.50
01	04.06.2008	FVANZ	0	DANTE INTERNATIONAL SRL	0.00	10.00	137.00	0.00	0.96	480.90
01	04.06.2008	FVANZ	0	DANTE INTERNATIONAL SRL	0.00	-1.00	138.00	0.00	3.50	484.40
REDUCERE	04.06.2008	FVANZ	0	EDCIBO	0.00	1.00	137.00	0.00	3.02	481.38
DC3	06.06.2008	FVANZ	0	BMR	0.00	1.00	136.00	0.00	3.02	478.36
					147.00	11.00				
capsuni - 351.2										
© VIP Gestiune, 2008 (www.viamissoftware.ro)										
										Pagina: 1

Rapoartele de **Adaos comercial** reflecta diferenta valorica intre pretul de vanzare si pretul de cost.

Aceste situatii se pot obtine pe documente, continut, articole, categorii, subcategorii, depozite, servicii, parteneri etc.

FIRMA										Data: 11.06.2008
Adaos comercial pe continut										
Perioada: de la 01.06.2008 pana la 30.06.2008										
Cod	Nume articol		Cantitate	Pret vanzare	Val vanzare	Pret cost	Val cost	Val adaos	%	
04.06.2008 - 01 - DANTE INTERNATIONAL SRL										
MERERO	MEREROSII		10.00	3.50	35.00	0.96	9.60	25.40	264.58	
MERERO	MEREROSII		-1.00	1.10	-1.10	3.50	-3.50	2.40	-68.57	
			9.00		33.90		6.10	27.80		
04.06.2008 - 02 - DANTE INTERNATIONAL SRL										
351	CAPSUNI		10.00	5.50	55.00	5.50	55.00	0.00	0.00	
351	CAPSUNI		-1.00	5.50	-5.50	5.50	-5.50	0.00	0.00	
			9.00		49.50		49.50	0.00		
04.06.2008 - 03 - EUROGRUP INTERNATIONAL 2003										
351	CAPSUNI		10.00	5.50	55.00	5.50	55.00	0.00	0.00	
			10.00		55.00		55.00	0.00		
04.06.2008 - 04 - EUROGRUP INTERNATIONAL 2003										
351	CAPSUNI		10.00	5.50	55.00	5.50	55.00	0.00	0.00	
			10.00		55.00		55.00	0.00		
04.06.2008 - 05 - EUROGRUP INTERNATIONAL 2003										
351	CAPSUNI		321.00	6.50	2 086.50	5.50	1 765.50	321.00	18.18	
			321.00		2 086.50		1 765.50	321.00		
04.06.2008 - 06 - EUROGRUP INTERNATIONAL 2003										
351	CAPSUNI		1.00	6.50	6.50	5.50	5.50	1.00	18.18	
351	CAPSUNI		50.00	6.50	325.00	6.50	325.00	0.00	0.00	
351	CAPSUNI		100.00	6.50	650.00	5.50	550.00	100.00	18.18	
351	CAPSUNI		149.00	6.50	968.50	5.50	819.50	149.00	18.18	
			300.00		1 950.00		1 700.00	250.00		
04.06.2008 - RED2 - BMR										
351	CAPSUNDULCI		1.00	20.00	20.00	5.50	5.50	14.50	263.64	
			1.00		20.00		5.50	14.50		
04.06.2008 - REDUCERE - EDGIRO										
MERERO	MEREROSII		1.00	0.99	0.99	3.02	3.02	-2.03	-67.22	
			1.00		0.99		3.02	-2.03		
06.06.2008 - 2 - BMR										
351	CAPSUNDULCI		1.00	20.00	20.00	5.50	5.50	14.50	263.64	
			1.00		20.00		5.50	14.50		
06.06.2008 - DC2 - BMR										
351	CAPSUNDULCI		1.00	20.00	20.00	5.50	5.50	14.50	263.64	
© VIP Gestiune, 2008 (www.viamissoftware.ro)										
										Pagina: 1

PAGINA SITUATIE

Stoc depozite

Se vizualizeaza situatia stocurilor pe depozite, grupata dupa cod articol, nume articol, cod depozit, nume depozit si stoc.

Stoc documente

Se vizualizeaza situatia stocurilor pe documente. Se poate grupa pe categorii, se pot afisa numai articolele active/inactive, stocul general pozitiv, stocul depozit pozitiv.

Cu ajutorul butonului Actiuni- Schimba preturi prin valuta se pot schimba preturile cu preturi in valuta calculate la cursul valutar al zilei.

Istoria operatiilor

La accesarea butonului Istoria operatiilor se deschide o fereastră din care veti putea selecta articolul care doriti sa il vizualizati. Dupa ce selectati articolul si apasati OK se va putea vizualiza istoria operatiilor pe articolul dorit.

Din butonul Actiuni aveti posibilitatea de a elimina articolele nestocabile.

Documente		Istoria operatiilor													
Situatie															
		Adauga Deschide Sterge <input type="text" value="ArticolId"/> <input type="text"/> Cauta Filtreaza Exporta Actiuni													
Articol	Numar	Data	Doc	Depozit	Explicatie	Intrare	Iesire	Cost intrare	Cost iesire	Pret intrare	Elimina articole nestocabile			DocId	
13	23	05.04.2006	AVANZ	0	EDGIBO	0.00	50.00	0.00	5.50	0.00	4.95	202	3	3	
13		30.01.2008	INITIAL	0	INVENTAR	500.00	0.00	5.50	0.00	0.00	0.00	100	10	10	
13	RETUR	30.01.2008	INITIAL	0		0.00	0.00	5.50	0.00	5.50	0.00	100	11		
13	03	04.06.2008	FCUMF	0	DANTE INTERNATIO	50.00	0.00	6.50	0.00	0.00	0.00	101	27	21	
13	TEST	04.06.2008	FCUMF	0	BMR	500.00	0.00	5.50	0.00	0.00	0.00	101	29	23	
13	02	04.06.2008	FCUMF	0	DANTE INTERNATIO	100.00	0.00	5.50	0.00	0.00	0.00	101	25	20	
13	02	04.06.2008	FVANZ	0	DANTE INTERNATIO	0.00	10.00	0.00	5.50	0.00	5.50	201	7	19	
13	03	04.06.2008	FVANZ	0	EUROGRUP INTERN	0.00	10.00	0.00	5.50	0.00	5.50	201	10	20	